



**REGIA PUBLICĂ LOCALĂ
OCOLUL SILVIC VALEA SADULUI R.A.**

CISNĂDIE, STR. UNIRII, NR. 32
TEL. 0269/562246, FAX. 0269/564664

CAIET DE SARCINI

**LICITATIE
MASA LEMNOASA PE PICIOR**

22.02.2022



REGIA PUBLICĂ LOCALĂ OCOLUL SILVIC VALEA SADULUI R.A.

CISNĂDIE, STR. UNIRII, NR. 32
TEL. 0269/562246, FAX. 0269/564664

CAIET DE SARCINI AFERENT LICITATIEI/NEGOCIERII DE MASA LEMNOASA PE PICIOR DIN DATA DE 22.02.2022

1. Partizile sau grupajele de partizi oferite la sedinta de licitatie/negociere sunt prezentate in anexa 1.

Partizile sau grupajele de partizi care sunt oferite la primele doua licitatii pot fi adjudecate doar prin licitatie. Pentru fiecare licitatie organizata si pentru fiecare partida sau grupaje de partizi, tipul de licitatie se face cunoscut prin intermediul anuntului de licitatie.

Pretul de pornire aferent fiecarei partizi sau grupaj de partizi supuse/supus la licitatie/negociere este aprobat de organizatorul licitatiei/negocierii, exprimat in lei/mc, volum brut, fara TVA si este prezentat in anexa 1.

Locul de desfasurare al licitatiei/negocierii este la Sediul RPL OCOLUL SILVIC VALEA SADULUI RA , Cisnadie, strada Unirii nr.32, jud. Sibiu, la data si ora comunicate prin anuntul de licitatie.

In cazul sedintei de negociere comisia de licitatie/negociere admite participarea la negociere a operatorilor economici/grupurilor de operatori economici care au fost înscriși și au participat la licitație și numai pentru volumul de masă lemnoasă pentru care au capacitate disponibilă de exploatare în conformitate cu Certificatul de atestare pentru lucrări de exploatare forestieră și/sau numai în limita sumei bănești rămase neutilizată din garanția de contractare depusă pentru participarea la licitație, după caz. Nu este admis la negociere operatorul economic/grupul de operatori economici participant la licitația la care a fost oferită partida și pentru care a depus o ofertă sub prețul de pornire la licitație. În cazul în care pentru partida care s-a supus adjudecării prin negociere sunt cel puțin doi ofertanți, negocierea se transformă în licitație deschisă cu strigare. Prețul de pornire la negociere nu poate fi mai mic decât prețul de pornire la licitație stabilit pentru partida în cauză, iar negocierea se face în sens progresiv.

2. Grupajul de partizi se constituie atât din produse principale, produse din lucrări de conservare, cât și din produse secundare, de igienă și accidentale, se aprobă de organizatorul licitației/negocierii și este evidențiat în anunțul de licitație/negociere.

Prețul de pornire la licitație/negociere se stabilește pe grupaj, ca medie ponderată a prețurilor de pornire și volumelor partizilor componente; prețul de adjudecare a grupajului se defalcă pe partizi corespunzător creșterii obținute prin licitație/negociere. În cadrul grupajului ordinea de autorizare la exploatare a partizilor este: accidentale, igienă, secundare, conservare și principale. Garanțiile de contractare se constituie cumulat pe întregul grupaj de partizi. Garanțiile constituite se vor restitui după exploatarea întregului grupaj de partizi, iar în cazul renunțării de către operatorul economic la una din partizi din grupaj, se va pierde garanția de contractare, după caz, aferente tuturor partizilor din grupajul de partizi. Produsele accidentale, apărute în cursul anului în suprafața de pădure unde este constituită o partidă contractată cu un operator economic/grup de operatori economici, inclusiv drumurile de TAF sau liniile de funicular, pot fi adjudecate prin negociere începând cu prima sedinta de licitare/negociere în cazul în care volumul acestora nu este mai mare decât volumul partizii initiale.

Partizile respective se negociază și se contractează de către operatorul economic care are contractată masa lemnoasă din partida pentru care s-a constituit calea de acces sau pe suprafața careia au apărut produsele accidentale.

Prețul masei lemnoase se stabilește prin negociere, dar nu va fi mai mic decât prețul pe specii și pe sortimente rezultat din prețul de contractare al partizii initiale.

În situația în care volumul produselor accidentale este mai mare decât volumul partizii inițiale, acest volum se scoate la licitație, titularul partizii inițiale având drept de preempțiune la aceeași ofertă de preț și în condiții egale de vânzare.

3. Operatorilor economici/grupurilor de operatori economici admiși/admise să participe la licitație, care solicită informații privitoare la volumul și calitatea masei lemnoase ce urmează a fi licitată, li se pune la dispoziție documentația tehnică necesară, de către organizatorul licitației. În situația în care operatorii economici/grupurile de operatori economici admiși/admise să participe la licitație solicită să vizioneze masa lemnoasă care este supusă vânzării, organizatorul licitației asigură condițiile pentru vizionare și desemnează un specialist în acest sens. Mijloacele de transport vor fi asigurate de operatorul economic, iar deplasarea se va face la data și ora stabilită de către specialistul desemnat.

4. În cazul în care între momentul adjudecării și cel al contractării efective operatorul economic/grupul de operatori economici adjudecator constată că masa lemnoasă nu corespunde ca volum sau/și calitate conform prevederilor actului de punere în valoare, îl va înștiința despre aceasta, în scris, în termen de 5 zile, pe organizatorul licitației.

Contestarea prevederilor actului de punere în valoare, îl obligă pe organizatorul licitației la efectuarea unei verificări în teren, în conformitate cu normele tehnice silvice în vigoare, în prezența contestatarului. Termenul de 10 zile de la adjudecare până la încheierea contractelor de vânzare-cumpărare a masei lemnoase se prelungește cu perioada dintre data depunerii contestației și data primirii răspunsului de către contestatar; termenul primirii răspunsului este de 10 zile de la data depunerii contestației.

În situația în care conducătorul organizatorului licitației concluzionează că se confirmă aspectele contestate va proceda la anularea adjudecării, restituirea garanției de contractare și oferirea masei lemnoase la o nouă licitație sau, după caz, la remedierea în condițiile legii a deficiențelor semnalate.

5. Pentru participarea la licitație, solicitantul trebuie să depună, anterior datei preselecției, o cerere de înscriere la licitație (formular tipizat), care se înregistrează în registrul de corespondență al organizatorului licitației și la care trebuie să anexeze următoarele documente, în copie, certificate pentru conformitate cu originalul de către reprezentantul legal al operatorului economic/grupului de operatori economici:

- a) actul constitutiv al operatorului economic/grupului de operatori economici;
- b) documentul de înregistrare a operatorului economic/grupului de operatori economici la oficiul registrului comerțului;
- c) certificatul constatator privind operatorul economic/grupul de operatori economici, eliberat de oficiul registrului comerțului prin serviciul online Info Cert, cu cel mult 30 de zile calendaristice înainte de data preselecției;
- d) declarația pe propria răspundere a reprezentantului legal al operatorului economic/grupului de operatori economici că nu are datorii restante față de administratorul fondului forestier proprietate publică a unității administrativ-teritoriale și/sau față de proprietar;
- e) certificatul de atestare pentru lucrări de exploatare forestieră al operatorului economic/grupului de operatori economici valabil și cu anexa acestuia completată la zi;
- f) declarația pe propria răspundere a reprezentantului legal al operatorului economic privind apartenența/neapartenența la un grup de operatori economici;
- g) declarația pe propria răspundere a reprezentantului legal al operatorului economic/grupului de operatori economici privind capacitatea proprie de procesare pentru operatorii economici/grupurile de operatori economici care cumpără masă lemnoasă fasonată;
- h) atestarea capacității de industrializare a lemnului fasonat, pentru producătorii din industria mobilei.

Documentele menționate se depun direct la registratura organizatorului licitației.

Comisia de preselecție respinge participarea la licitație dacă solicitantul se află, cel puțin, în una din următoarele situații:

- a) nu a depus în termen documentele necesare;
- b) nu a depus toate documentele necesare;
- c) are datorii restante față de administratorul fondului forestier proprietate publică a unității administrativ-teritoriale sau față de proprietar;
- d) nu are capacitate de exploatare disponibilă, conform certificatului de atestare și anexei la acesta;

- e) se află într-una din procedurile prevăzute de Legea nr. 85/2014, conform certificatului constatator eliberat de oficiul registrului comerțului prin serviciul online Info Cert;
- f) nu s-a încadrat în procentul prevăzut la art. 60 alin. (5) lit. c) din Legea nr. 46/2008, republicată, cu modificările ulterioare pentru masa lemnoasă fasonată;
- g) a depășit procentul prevăzut la art. 60 alin. (5) lit. f) din Legea nr. 46/2008, republicată, cu modificările ulterioare pentru masa lemnoasă pe picior;
- h) nu are atestatul referitor la capacitatea de industrializare a lemnului fasonat, în cazul producătorilor din industria mobilei.
- i) a avut contracte reziliate, în ultimele 6 luni, din culpa sa, sau în alte condiții decât forța majoră/calamitățile naturale, cu organizatorul licitației pentru masa lemnoasă pe picior/materiale lemnoase fasonate, respectiv nu a încheiat din culpa sa contracte dacă și a adjudecat masa lemnoasă pe picior/materiale lemnoase fasonate prin licitații sau a negociat masa lemnoasă pe picior / materiale lemnoase fasonate .

La sfârșitul ședinței de preselecție comisia încheie un proces-verbal în care se consemnează: data și locul desfășurării preselecției, membrii comisiei de preselecție prezenți, solicitanții care s-au înscris în vederea participării la licitație, solicitanții admiși să participe la licitație, solicitanții respinși să participe la licitație și motivul respingerii lor, observații cu privire la organizarea și desfășurarea preselecției.

Procesul-verbal al comisiei de preselecție se înregistrează în registrul de corespondență al organizatorului licitației și se afișează la sediul organizatorului licitației.

6. Operatorul economic/grupul de operatori economici participant/participanți la licitație trebuie să achite, anterior începerii ședinței de licitație, în contul organizatorului, RO19RNCB0229085332930002 deschis la BCR Sibiu prin instrumente bancare legale decontabile până la începerea licitației sau în numerar la casieria organizatorului, o garanție de contractare stabilită de organizatorul licitației pentru fiecare partidă în parte, pentru volumul de masă lemnoasă pe care intenționează să îl cumpere, precum și un tarif de participare la licitație în valoare de 100 lei. Preturile unitare oferite se vor exprima doar în lei întregi și nu pot fi sub pretul de pornire la licitație se depun de către ofertanți în plicuri închise și personalizate cu denumirea și adresa ofertantului, în care se află oferta pentru partizile și/sau grupajele de partizi de masă lemnoasă, semnată și stampilată, în urna amplasată în sala de desfășurare a licitației, în fața comisiei de licitație. Anterior depunerii în urna oferta trebuie înregistrată la Ocolul Silvic. Ofertele care nu respectă aceste condiții vor fi anulate.

Documentul privind constituirea garanției de contractare se depune la secretariatul comisiei de licitație anterior începerii ședinței de licitație. Neîndeplinirea condițiilor de mai sus determină interzicerea participării la licitație a operatorului economic/grupului de operatori economici. Garanția de contractare se restituie obligatoriu, în termen de cel mult 3 zile lucrătoare, operatorului economic/grupului de operatori economici care nu a adjudecat masa lemnoasă pentru care a constituit garanția respectivă, ea nu se poate constitui ca și garanție pentru participarea la o licitație/negociere ulterioară. Garanția de contractare nu se restituie operatorului economic/grupului de operatori economici în următoarele situații:

- a) a fost încheiat în termen contractul de vânzare-cumpărare a masei lemnoase, iar valoarea garanției, cu acordul părților, se va utiliza pentru constituirea cauțiunii partizii de minimum 5% din valoarea contractului, sau a garanției de bună execuție și/sau pentru plata contravalorii masei lemnoase contractate;
- b) nu s-a încheiat contractul de vânzare-cumpărare, din vina exclusivă a operatorului economic/grupului de operatori economici.

Anunțul privind organizarea licitației de masă lemnoasă, se publică cu cel puțin 10 zile lucrătoare înainte de data desfășurării licitației/negocierii. Anunțul se publică obligatoriu pe site-ul www.ocoalederegim.ro, administrat de Asociația Administratorilor de Paduri din România, într-un cotidian cu acoperire națională, și se afișează la sediul organizatorului. Anunțul afișat la sediul organizatorului și cel publicat pe site-ul organizatorului licitației, pe lângă datele din anunțul publicat în presă, vor mai cuprinde:

- a) lista partizilor care se licitează, precum și garanțiile de contractare aferente;
- b) prețul de pornire a licitației pentru fiecare partidă / grupaj de partizi, exprimat în lei/mc volum brut, fără TVA și treapta de licitare în valoare de 5% din pretul de pornire rotunjită în lei întregi.

7. Deschiderea ședinței de licitație se face de către președintele comisiei, la locul, data și ora comunicate prin anunțul de licitație, se prezintă componenta comisiei, membrii prezenți,

tipul de licitație, modul de desfășurare a licitației, numărul minim de cvorum și toate informațiile necesare desfășurării licitației.

Licitatia publica mixta se organizeaza si se desfasoara astfel :

- a) etapa I : prezentarea ofertelor in lei intregi scrise in plic inchis : comisia de licitatie deschide plicurile depuse de ofertanti , in prezenta participantilor , face publice ofertele , inregistreaza in fisa de desfășurare a licitației preturile oferite pentru fiecare partida /lot/piesa și întocmește lista partizilor/loturilor/pieselor oferite care se supun licitației cu strigare; fișe care vor constitui anexe la procesul-verbal de licitație partizile/loturile/piese pentru care nu s-a făcut nicio oferta și cele pentru care s-a făcut o singură oferta nu pot face obiectul etapei a II a și nu pot fi adjudecate la respectiva licitație .
- b) etapa a II a : licitație cu strigare , pentru fiecare partida/lot/piesa, pornindu-se de la prețul cel mai mare oferit în plic închis, numai cu participarea operatorilor economici/grupurilor de operatori economici care au făcut oferte la respectiva partida/lot/piesa , prețul neputând fi mai mic decât prețul de pornire aprobat .

Este declarat adjudecatar, pentru fiecare partidă sau grupaj de partizi, operatorul economic sau grupul de operatori economici, care a oferit prețul cel mai mare după 3 strigări succesive ale președintelui comisiei de licitație, la etapa a II a a licitației .

Partizile rămase neadjudecate după două licitații se supun negocierii, la data stabilită de organizatorul licitației, așa cum este prevăzut în anunțul de licitație.

În cazul în care ofertele depuse sunt sub prețul de pornire la licitație, licitația se va relua.

În cazul în care adjudecatarul depășește volumul de masă lemnoasă disponibil pentru exploatare conform Certificatului de atestare pentru lucrări de exploatare forestieră și/sau depășește cuantumul garanției de contractare depuse pentru licitația în cauză, ofertele se vor considera invalide în ordinea inversă celei din oferta scrisă a acestuia, depusă și înregistrată în fișa de desfășurare a licitației.

8. Încheierea contractului de vânzare-cumpărare a masei lemnoase adjudecate prin licitație/negociere are loc în termen de maximum 10 zile lucrătoare de la data licitației, respectiv a negocierii. Neîncheierea contractului de vânzare-cumpărare a masei lemnoase adjudecate în termenul maxim de 10 zile lucrătoare, stabilit prin caietul de sarcini, din vina operatorului economic/grupului de operatori economici adjudecatar, atrage anularea adjudecării pentru masa lemnoasă respectivă și pierderea garanției de contractare aferente.

Adjudecatarii masei lemnoase nu au dreptul de a cesiona contractele de vânzare-cumpărare încheiate în urma licitațiilor/negocierilor.

La contractare se va prezenta de către operatorul economic atestatul de exploatare în original cu anexa pentru a fi completat cu volumul contractat.

9. Operatorii economici care contractează masa lemnoasă și care ulterior reziliază contractele din motive nejustificate, pierd garanția de contractare sau cautiunea aferentă, după caz, precum și dreptul de participare la licitație/negociere pentru partida al cărei contract de vânzare-cumpărare a făcut obiectul rezilierii.

Operatorii economici care au datorii restante la administratorul fondului forestier proprietate publică a unității administrativ-teritoriale și/sau față de proprietar nu vor participa la licitație/negociere.

10. Prezentul caiet de sarcini cuprinde și :

-Anexa 1 –Lista partizilor oferite, preturile de pornire , treapta și garanția de contractare aferentă;

- Anexa 2 – Cerere de înscriere pentru participare la licitație

- Anexa 3 –Fișele tehnico –economice aferente fiecărei partizi

- Anexa 4 –Actele de punere în valoare aferente fiecărei partizi

-Anexa 5 –Reglementari ce trebuie respectate de operatorii economici la exploatarea masei lemnoase din partizile oferite la licitație

- Anexa 6 –Modelul contractului de vânzare-cumpărare a masei lemnoase pe picior

Sef ocol

Ing. Cimpoca Ioan

Anexa 3

PARTIDA 894 Culmea Ivanului

- volumul arborelui mediu mc : 2.00
- distanta medie de colectare este de: 1400 m.
- utilaje necesare pentru scos apropiat : Taf
- perioada maxima de exploatare este de 3 luni
- pretul minim de adjudecare este **350 RON/mc**
- Volum brut 348.31 mc,
- schita parchetului

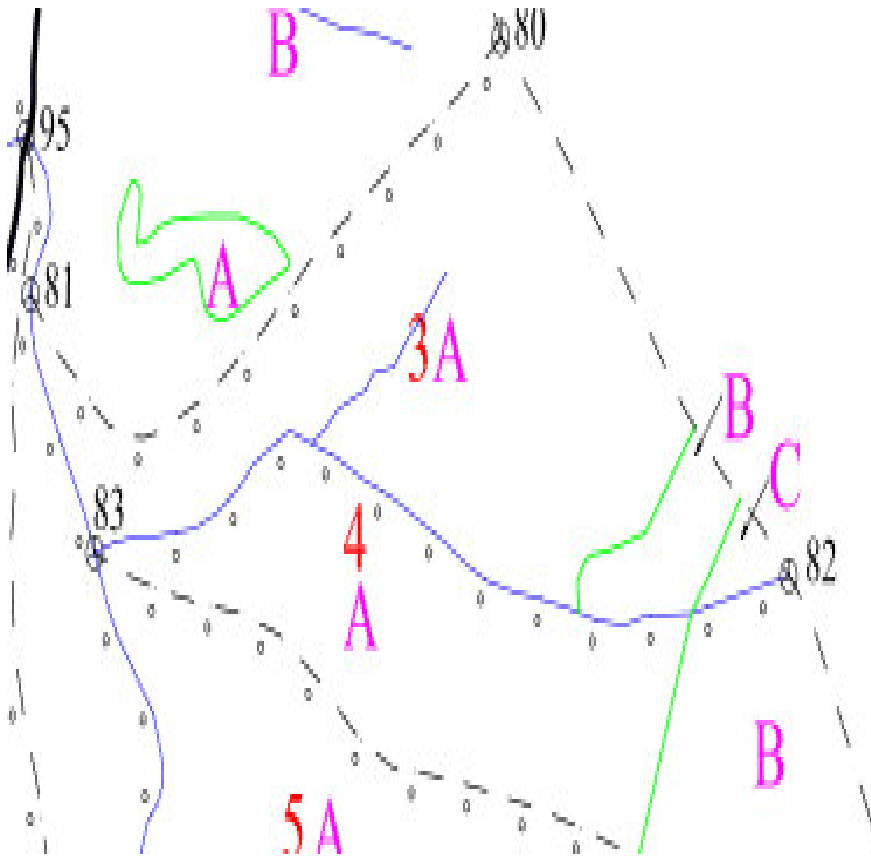

PARTIDA 895 Culmea Ivanului 1

- volumul arborelui mediu mc : 1.50
- distanta medie de colectare este de: 1400 m.
- utilaje necesare pentru scos apropiat : Taf
- perioada maxima de exploatare este de 3 luni
- pretul minim de adjudecare este **400 RON/mc**
- Volum brut 150.15 mc,
- schita parchetului

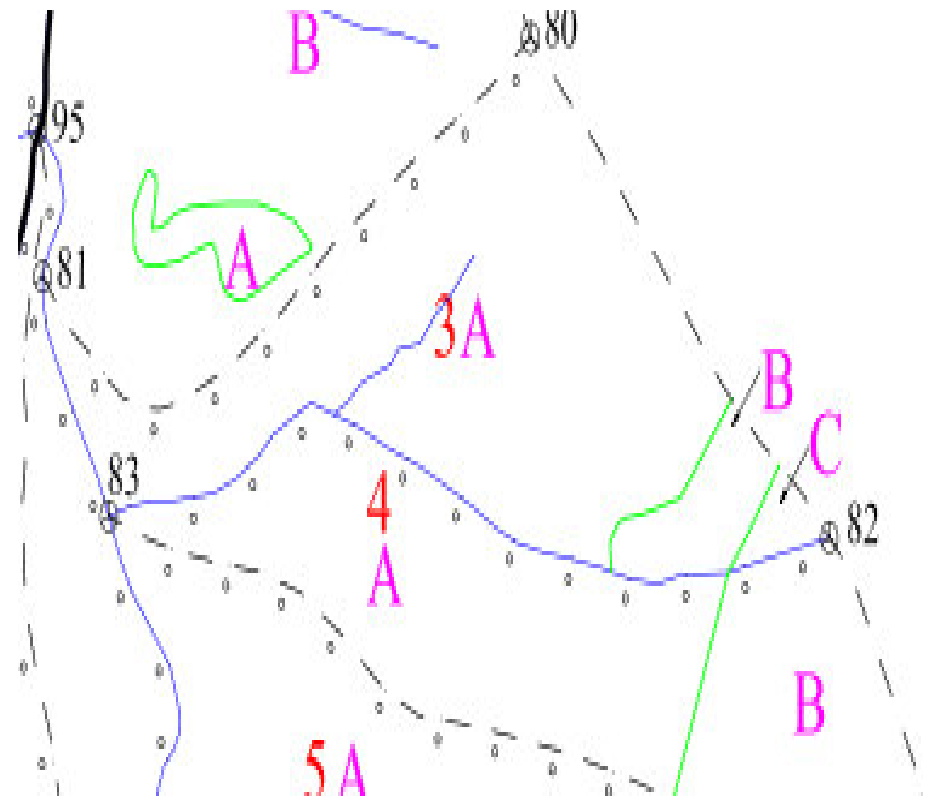

PARTIDA 896 VI lui Ivan 9

- volumul arborelui mediu mc : 1.80
- distanta medie de colectare este de: 1000 m.
- utilaje necesare pentru scos apropiat : Taf
- perioada maxima de exploatare este de 3 luni
- pretul minim de adjudecare este **390 RON/mc**
- Volum brut 129.45 mc,
- schita parchetului

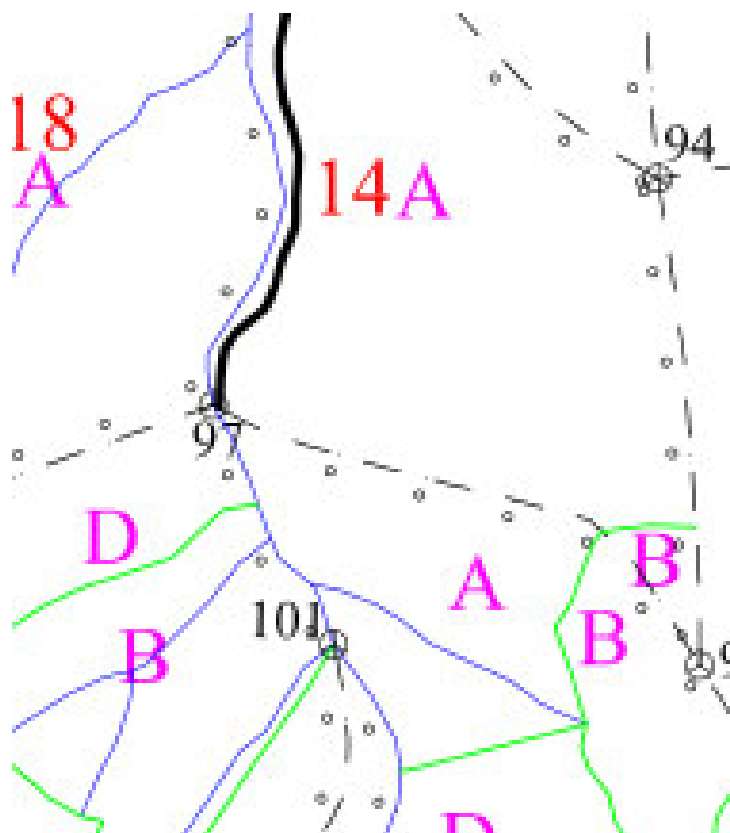

PARTIDA 897 Arhanghel 1

- volumul arborelui mediu mc : 1.72
- distanta medie de colectare este de: 1000 m.
- utilaje necesare pentru scos apropiat : Taf
- perioada maxima de exploatare este de 3 luni
- pretul minim de adjudecare este **430 RON/mc**
- Volum brut 463.37 mc,
- schita parchetului

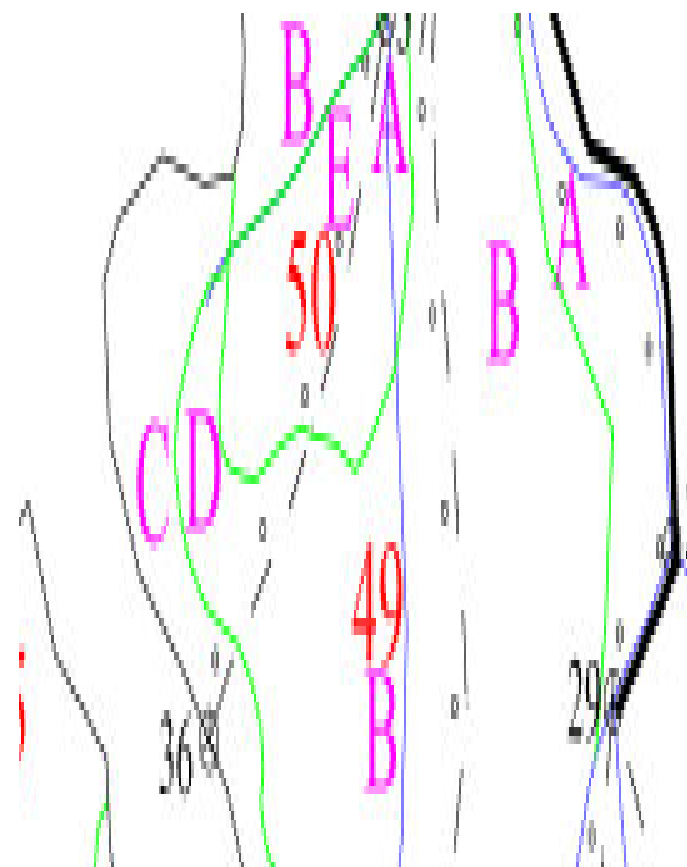

PARTIDA 899 Juvart 1

- volumul arborelui mediu mc : 0.34
- distanta medie de colectare este de: 1500 m.
- utilaje necesare pentru scos apropiat : Atelaje +Tractor
- perioada maxima de exploatare este de 4 luni
- pretul minim de adjudecare este **135 RON/mc**
- Volum brut 189.71 mc,
- schita parchetului

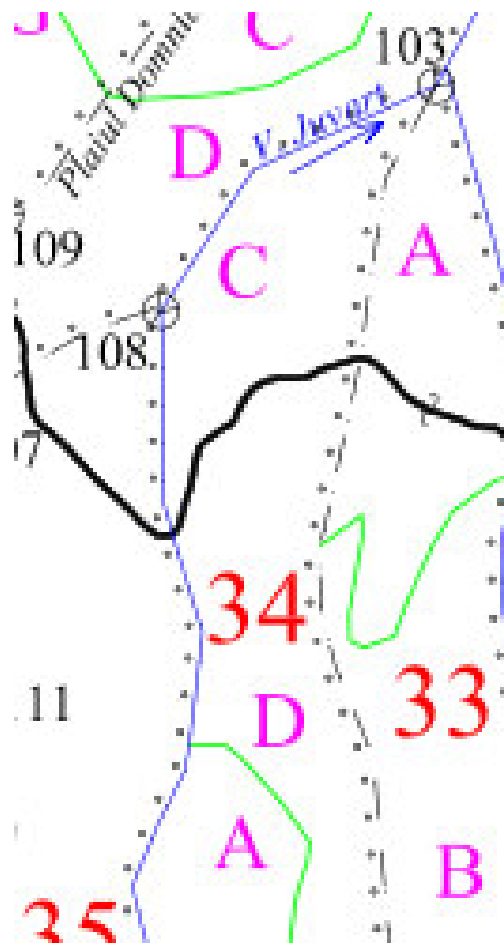

Reglementari ce trebuiesc respectate de operatorii economici la exploatarea masei lemnoase din partizile oferite la licitatie

I. Cumparatorul este obligat sa delege in scris un reprezentant pentru semnarea si ridicarea autorizatiei de exploatare, devenind titularul acesteia, precum si o persoana pentru predarea spre exploatare a parchetului, pentru participarea la controale, pentru intocmirea actelor de constatare si pentru reprimirea parchetului. In cazul in care cumparatorul are incheiat contract de prestari servicii de exploatare cu o persoana juridica atestata in acest sens, acesta va prezenta contractul de prestari servicii de exploatare la vanzator si va emite o imputernicire pentru persoana juridica respectiva si pe reprezentatul acesteia pentru semnarea autorizatiei de exploatare, predarea spre exploatare, controlul respectarii normelor de exploatare si pentru reprimirea parchetului.

Aceasta persoana juridica atestata va deveni titularul autorizatiei de exploatare si va purta intreaga raspundere pentru respectarea normelor specifice de exploatare din cadrul regimului silvic in parchetul respectiv. Pentru neridicarea autorizatiei de exploatare, pe baza de cerere scrisa, in termen de 10 zile de la data inceperii perioadei de exploatare precum si pentru neinceperea lucrarilor de exploatare a masei lemnoase contractate in termen de 30 de zile de la data autorizatiei de exploatare, vanzatorul poate rezilia unilateral contractul de vanzare cumparare a masei lemnoase cu pierderea de catre cumparator a oricarui drept asupra masei lemnoase ce face obiectul contractului. In cazul neridicarii autorizatiei de exploatare, cumparatorul pierde garantia de contractare, iar pentru neinceperea procesului de exploatare in urma autorizarii, cumparatorul pierde cautiunea aferenta contractului.

Exploatarea masei lemnoase conform termenelor prevazute in autorizatie poate incepe numai dupa predarea efectiva, pe teren, a parchetului sau postatei catre titularul autorizatiei de exploatare sau catre imputernicitul acestuia intocmindu-se procesul verbal de predare -primire ce constituie document de gestiune a parchetului respectiv a postatei.

Predarea masei lemnoase spre exploatare se face, pe postate, numai dupa efectuarea plății contravalorii acesteia; în cazul în care este constituită o garanție de bună execuție în quantum egal cu contravaloarea masei lemnoase din postată, predarea masei lemnoase spre exploatare se poate face și după garantarea prin instrumente de plată, cu scadență la maximum 5 zile calendaristice; Valabilitatea contractelor de vânzare-cumpărare se prelungeste cu durata perioadei situațiilor de forță majoră, de calamități naturale și fenomene climatice care împiedică desfășurarea normală a procesului de exploatare forestieră, constatate în condițiile reglementărilor în vigoare. Cazurile de forță majoră, de calamități naturale și fenomene climatice care împiedică desfășurarea normală a procesului de exploatare forestieră, înregistrate în SUMAL, potrivit reglementărilor legale, exonerează părțile de obligațiile contractuale pe durata de acțiune a acestora.

II. Anterior eliberării autorizatiei de exploatare, cumparatorul va depune in contul de garantii al vanzatorului o cautiune in quantum de minim 5% din valoarea contractului, suma stabilita la semnarea contractului de vanzare a masei lemnoase. Restituirea acestei cautiuni se va face la reprimirea parchetului in conditiile stabilite de respectivul contract. Exploatarea masei lemnoase contractate se face dupa obtinerea autorizatiei de exploatare si predarea parchetului cu respectarea regulilor silvice si in conformitate cu instructiunile privind termenele, modalitatile si perioadele de colectare, scoatere si transport al materialului lemnos precum si dupa achitarea ratelor specificate in esalonare.

III. Se va respecta cu strictete tehnologia de exploatare a masei lemnoase specificata in autorizatie, amplasarea cailor de scos apropiat, a instalatiilor aferente precum si a platformei primare. Coroanele arborilor vor fi fasonate separat la locul de doborare, masa lemnoasa rezultata pachetizandu-se in sarcini de dimensiuni reduse, astfel incat, prin scoaterea acestora, sa se evite degradarea solului, a arborilor si semintisului. Se interzice aplicarea tehnologiei de

exploatare a arborilor cu coroana –varianta arbori intregi, cu exceptia cazurilor in care scos-apropiatul se realizeaza cu funicularare sau suspendat. Corhanitul se admite numai cand alte tehnologii nu sunt posibile, luandu-se toate masurile necesare pentru evitarea degradarii solului, a regenerarilor, a arborilor nemarcati si numai cand solul este acoperit cu zapada sau este inghetat.

IV. Cumparatorul sau persoana juridica atestata care efectueaza exploatarea va depune spre aprobare documentatia tehnica aferenta instalatiilor de scos –apropiat necesare a se executa. Documentatia va cuprinde un memoriu de prezentare a tipului de instalatie (funicular sau drum), traseul urmat, latimea si lungimea necesare, precum si o schita cu amplasarea acestor instalatii. Colectarea materialului lemnos se va face numai pe traseele aprobate specificate in autorizatia de exploatare si materializate pe teren la predarea parchetului, cu respectarea stricta a tehnologiei aprobate, a elementelor de gabarit ale drumului de tractor, culoarelor de funicular si platformele primare. Drumurile de tractor folosite la scos –apropiatul lemnului se realizeaza numai pe versanti cu pante de pana la 25 grade, peste aceasta limita, scos -apropiatul lemnului se va face cu funicularare sau alte instalatii cu cablu, iar in perioada cu precipitatii abundente, sol mlastinos, folosirea acestora este interzisa. Traseul drumurilor de tractor urmareste portiunile fara semintis, latimea platformei se realizeaza de max.4 m, iar la construirea lor se vor lua masuri de consolidare si stabilizare a taluzelor. Solutia tehnica aprobata este obligatorie excluzandu-se rectificari de traseu sau de gabarit. Pentru funicularare se va respecta o latime a culoarului la nivelul sarcinii de maxim 4 m pentru funiculararele cu doua carucioare si 6 m pentru cele cu un carucior. Se interzice tararea sau semitararea lemnului rotund pe drumurile forestiere, precum si framantarea acestora cu utilajele in perioadele cu sol moale, ploi sau viituri.

Depozitarea de materiale lemnoase in albiile paraielor si vailor sau in locuri expuse viiturilor este interzisa. Se va evita colectarea lemnului pe albiile cursurilor de apa permanente iar traversarea acestora se va face pe podete sau in perioada de iarna pe pod de gheata.

V. Protejarea arborilor nemarcati limitrofi cailor de acces aprobate, impotriva vatamarilor, se realizeaza cu lungoane, tarusi, mansoane. Punctele de incarcare si descarcare ale funiculararelor, se amplaseaza in portiuni fara semintis; arborii suport si de ancorare nu se elagheaza si se protejeaza cu mansoane. La taierile cu restrictie, scosul materialului lemnos se va face prin tarare, cand solul este acoperit cu zapada si semitarare sau suspendare in lipsa stratului de zapada. La taierile cu restrictii, colectarea materialului lemnos se va face in afara portiunilor cu semintis, evitandu-se prejudicierea acestora peste limitele admise de 8% in cazul taierilor intermediare sau 12% in cazul taierilor de racordare din suprafata de semintis prevazuta in procesul verbal de predare a parchetului. Semintisul vatamat se va recapea obligatoriu la nivelul solului. La taierile definitive, cu regenerare naturale asigurate, se taie si se valorifica si semintisul neutilizabil, evitandu-se vatamarea grupelor de semintis utilizabil.

VI. In cazul arborilor de rasinoase marcati spre exploatare se va proceda intai la cojirea portiunilor de trunchi aferente cioatelor si apoi se va proceda la doborarea arborilor. In arboretele de amestec de rasinoase cu foioase se doboara intai arborii de rasinoase si apoi cei de foioase, incepandu-se cu arborii aninati, uscati si a iescarilor. La taierile rase recoltarea arborilor se face la rand inclusiv a vegetatiei forestiere de mici dimensiuni de pe raza parchetului. Doborarea arborilor se executa in afara suprafetelor cu regenerare, pe directii care sa nu produca vatamari sau rupturi de arbori nemarcati.

Taierea se executa cat mai de jos, astfel incat inaltimea cioatei in partea din amonte sa nu depaseasca 1/3 din diametrul sectiunii acesteia. Taierea arborilor nemarcati este interzisa iar lemnul subtire se exploateaza concomitant cu cel gros.

VII. Este interzisa mentinerea in padure in perioada 01.04. –01.10 a lemnului de rasinoase necojit sau netratat; cioatele de molid si pin se decojesc in intregime iar la celelalte specii de rasinoase prin curelare; se excepteaza de la aceasta regula lemnul de rasinoase antrenat in procesul tehnologic de exploatare cu respectarea conditiei sa nu depaseasca o perioada de maxim 30 zile.

VIII. Daca prin doborarea arborilor marcati au fost prejudiciati –distrusi sau vatamati arbori nemarcati, titularul autorizatiei este obligat sa sesizeze in scris ocolul silvic pentru constatare in cel mult 5 zile de la producerea evenimentului , fara ca acesti arbori sa se doboare sau sa se fasoneze. Pentru respectivii arbori se va intocmi APV separat, care dupa verificarea acestuia de catre reprezentantul Garzii Forestiere va fi autorizat si predat spre exploatare catre cumparator sau dupa caz persoanei juridice care efectueaza exploatarea. Valoarea prejudiciului rezultat prin distrugerea sau vatamarea arborilor se calculeaza conform prevederilor legale. Valoarea totala rezultata din valoarea lemnului provenit din arborii prejudiciati la care se adauga valoarea prejudiciului se va achita de catre titularul autorizatiei de exploatare daca acesta este si cumparatorul masei lemnoase; in cazul in care cumparatorul exploateaza masa lemnoasa in baza unui contract de prestari servicii de exploatare , acesta va plati valoarea lemnului calculat la nivelul pretului unitar din contract iar prestatorul va plati valoarea prejudiciului.

IX.La controlul respectarii regulilor de exploatare conform graficului stabilit de comun acord, reprezentantul titularului autorizatiei de exploatare este obligat sa puna la dispozitia organelor de control: autorizatia de exploatare, procesul verbal de predare spre exploatare, documentele incheiate cu ocazia efectuarii controalelor anterioare, documentele de gestiune a masei lemnoase, respectiv situatia la zi a exploatarii si transportului materialelor lemnoase.

X. In cazul in care autorizatia de exploatare prevede curatirea parchetului, aceasta se va realiza pe toata suprafata prin asezarea gramezilor de craci si a resturilor de exploatare pe cioate, in afara ochiurilor cu semintis si in afara drumurilor si potecilor de acces in parchet, a vailor si paraielor din interiorul parchetului fara a ocupa suprafete mai mari de 10 % din suprafata parchetului in cazul taierilor cu regenerare. La taierile rase in arborete de rasinoase, precum si in toate taierile fara restrictie urmate de regenerare artificiala resturile de exploatare se strang in siruri sub forma de martoane cu latime max.de 1 –1,2 m intrerupte aproximativ din 20 in 20 m, orientate pe linia de cea mai mare panta cu distanta intre siruri de 15-20 m.

XI. Amplasarea platformelor primare, necesare efectuarii operatiunilor de sectionat, manipulare stivuit, incarcat etc. se stabileste impreuna cu titularul autorizatiei de exploatare, marimea acestora fiind de pana la 500mp pentru parchetele dotate cu instalatii de transport permanente si de maximum 1000 mp in cazurile in care nu sunt instalatii de transport permanente Suprafetele prevazute la aliniatul anterior se cuprind in autorizatia de exploatare si in procesul-verbal de predare-primire si se reprimesc odata cu parchetul sau in cel mult 60 de zile de la reprimirea parchetului. Depasirea termenului de reprimire se sanctioneaza ca ocupare fara drept a terenurilor forestiere respective.

XII. In scopul evidentierii statistice a masei lemnoase recoltate anual, precum si pentru urmarirea aplicarii prevederilor amenajamentelor silvice in parchetele nereprimite, se va incheia un act de constatare a masei lemnoase recoltate pana la data de 31 decembrie, pe baza actelor privind controlul exploatarii , a documentelor de transport al lemnului si a altor documente din care rezulta stadiul exploatarii masei lemnoase, documente pe care cumparatorul este obligat sa le prezinte la solicitarea reprezentantilor ocolului silvic.

XIII.Cumparatorul care este si titularul autorizatiei de exploatare si dupa caz persoana juridica imputernicita de acesta pentru exploatare sunt obligati sa ia toate masurile de prevenire si stingere a incendiilor , precum si de prevenire a aparitiei focarelor de infestare a lemnului si padurilor, in parchete, platforme primare si in vecinatatea acestora. In cazul producerii de incendii la aceste obiective, titularii autorizatiilor de exploatare sunt obligati sa intervina la stingerea lor cu utilajele proprii si personalul muncitor existent si sa anunte emitentul autorizatiei, fara a solicita cheltuielile aferente acestei actiuni. In cazul in care se refuza sprijinul la actiunea de stingere a incendiilor , administratorul fondului forestier face propunerea de retragere a atestatului de exploatare, iar cumparatorul suporta prevederile Legii 171 /2010.

XIV.Cumparatorul care este si titularul autorizatiei si dupa caz persoana juridica imputernicita de acesta pentru exploatare au obligatia respectarii normelor de protectia muncii in parchet si in zonele limitrofe acestuia (drumuri forestiere, rampi primare, cai de colectare etc) de instruire a muncitorilor proprii conform legislatiei in vigoare in domeniul sanatatii si securitatii in

munca, de luare la cunostinta a factorilor de risc mentionati in APV si in schita aferenta (stancarii, iescari, arbori putregaiosi, panta accentuata) in vederea evitarii acestora. Cumparatorul care este si titularul autorizatiei si dupa caz persoana juridica imputernicita de acesta pentru exploatare este unic raspunzator pentru respectarea regulilor de protectie a muncii in parchete si zonele aferente acestora precum si pe drumurile forestiere pe care transporta masa lemnoasa; de asemenea este unic responsabil pentru instructajul angajatilor proprii pe linie de sanatate si securitate in munca si pentru dotarea acestora cu echipamente de munca si protectie.

XV. Titularii autorizatiilor de exploatare sunt obligati sa amplaseze intr-un loc vizibil , in apropierea platformei primare, un panou pe care sunt inscise principalele elemente de identificare a parchetului conform anexei 9 la OM 1540/2011, panou ce va fi mentinut pe toata durata lucrarilor si va fi ridicat o data cu reprimirea platformei primare.

De asemenea, in cazul folosirii funicularelor care traverseaza drumul forestier, se vor amplasa panouri de avertizare in amonte si in aval de traseul liniei, pentru evitarea accidentelor.

XVI. Reprimirea parchetului se va putea realiza doar la achitarea integrala a valorii masei lemnoase respective, conform contractului pana cel tarziu la data expirarii termenului de exploatare prevazut in autorizatie. Contractele sunt valabile și produc efecte juridice până la stingerea tuturor obligațiilor părților. Cautiunea se va restitui integral cumparatorului, in cazul in care nu exista prejudicii (vatamari semintis, vatamari arbori, degradare drumuri forestiere, sol, maluri, ape, etc.), in cazul in care nu mai exista material lemnos in platforma primara si aceasta este curatata, in cazul in care nu sunt necesare lucrari de impaduriri ale taluzurilor, drumurilor de tractor, consolidari, nivelari, lucrari de recepare a semintisului vatamat inclusiv lucrari pentru refacerea elementelor de drum forestier distruse din vina titularului autorizatiei de exploatare sau penalitati de neexploatare in termen si penalitati de neplata in termen a facturilor. Se interzice lasarea in parchete, la expirarea termenului de exploatare prevazut in autorizatie, de arbori marcati si netaiati, de lemn rotund de lucru ori de foc fasonat raspandit pe suprafata parchetului sau de-a lungul drumurilor si vailor pe care s-a transportat lemnul din parchet. Anterior reprimirii parchetului se intocmeste fisa de calcul a rezultatului exploatarii partizii, cumparatorul fiind obligat sa prezinte raportul centralizator al materialelor lemnoase transportate. In cazul in care la verificarea pe teren se constata ca nu se poate face reprimirea se incheie un act de constatare aplicandu-se prevederile contractuale si masurile legale, prelungindu-se in mod corespunzator autorizatia de exploatare.

XVII. In cazul neprezentarii reprezentantului operatorului economic pentru reprimirea parchetului, se incheie in lipsa acestuia procesul verbal in care se consemneaza, daca este cazul si valoarea prejudiciilor constatate, precum si eventualele penalitati de plata carora cumparatorul nu este exonerat prin neprezentare.

XVIII. La terminarea lucrarilor de exploatare, unitatea de exploatare este obligata sa execute nivelarea cailor de colectare a lemnului, dezafectarea instalatiilor de scos –apropiat aferente parchetelor (funiculare, drum tractor), materialele lemnoase trebuie sa fie scoase in intregime din parchet si expediate din platforma primara, iar resturile de exploatare nu se vor lasa pe poteci , pe vaile si paraiele invecinate.

XIX. In cazul depasirii volumului prevazut in APV, cumparatorul este obligat sa comunice aceasta ocolului silvic , sa colecteze in platforma primara, prin fortele proprii sau prin intermediul persoanei juridice desemnate sa efectueze exploatarea masei lemnoase, lemnul aflat in faze tehnologice, sa participe la efectuarea inventarelor stocurilor din platforma primara precum si la reprimirea parchetului. Cumparatorul nu are dreptul sa emita pretentii asupra masei lemnoase aflate pe picior sau/si in platforma primara. Cumparatorul sau dupa caz persoana juridica care efectueaza exploatarea are dreptul de a emite pretentii doar asupra manoperei aferente operatiilor de scos –apropiat a lemnului aflat in faze tehnologice dupa momentul depasirii APV –ului, pentru care se va intocmi un contract de prestari servicii.

XX. În condițiile în care scos-apropiatul și/sau depozitul materialului lemnos afectează terenuri aparținând altor persoane (fizice sau juridice), cumparatorul stabilește cu proprietarul terenului, fără aportul vanzatorului de masă lemnoasă, modalitățile de soluționare în vederea

derulării corespunzătoare a contractului de furnizare a masei lemnoase. În cazul în care nu se poate asigura accesul în partidă, în condițiile art. 67 alin (2) din Legea 46/2008, contractual se reziliaza de drept, garanția de contractare se restituie cumpărătorului, iar partidă se va oferi la o nouă licitație.

XXI. Transportul materialului lemnos se va face cu respectarea strictă a prevederilor prevederile HG nr. 470/2014 pentru aprobarea Normelor referitoare la proveniența, circulația și comercializarea materialelor lemnoase și regimul spațiilor de depozitare a materialelor lemnoase și al instalațiilor de prelucrat lemn rotund cu modificările ulterioare. Cumpărătorul își asumă întreaga răspundere asupra gestionării legale a masei lemnoase, transportului, prelucrării și valorificării tuturor sortimentelor rezultate în urma exploatarea acestora.

Cumpărătorul are obligația luării tuturor măsurilor pentru evitarea degradării drumurilor forestiere pe care transporta masa lemnoasă; transportul nu se va efectua în perioadele cu ploi abundente sau când platforma drumului este imbibată cu apă în urma topirii zăpezilor. De asemenea, se vor respecta restricțiile impuse de vânzător privind tonajul încărcăturii transportate, iar volumele înscrise în avizele de însoțire nu vor depăși capacitatea mijlocului de transport .

XXII. Operatorii economici care execută lucrările de exploatare a lemnului au obligația respectării prevederilor legislației de mediu în vigoare și a autorizației de mediu. Nerespectarea acestora atrage răspunderea operatorilor economici care execută lucrările de exploatare a masei lemnoase conform prevederilor legale.

XXIII. Sancțiunile privind exploatarea masei lemnoase aplicate operatorilor economici atestați se vor înscrive în cazierul tehnic la reprimirea fiecărei partizi.

XXIV. Conform prevederilor HG 470/2014 art. 4, se interzice începând cu data de 01.01.2015, exploatarea masei lemnoase de către operatori economici care nu utilizează un sistem „due diligence” implementat conform Regulamentului (UE) nr. 995/2010, astfel ca operatorii economici care încheie contracte de vânzare- cumpărare cu RPL Ocolul Silvic Valea Sadului R.A. sunt obligați ca până la data autorizării parchetelor contractate să prezinte vânzătorului dovada utilizării unui sistem „due diligence”. În cazul neprezentării dovezii utilizării unui sistem „due diligence” corespunzător, până la data autorizării, contractele de vânzare- cumpărare încheiate se reziliaza cu pierderea garanției de contractare de către cumpărător.