



**REGIA PUBLICĂ LOCALĂ
OCOLUL SILVIC VALEA SADULUI R.A.**

CISN DIE, STR. UNIRII, NR. 32
TEL. 0269/562246, FAX. 0269/564664

**CAIET
DE
SARCINI**

**LICITATIE
MASA LEMNOASA PE PICIOR**

11.09.2018



REGIA PUBLICĂ LOCALĂ OCOLUL SILVIC VALEA SADULUI R.A.

CISN DIE, STR. UNIRII, NR. 32
TEL. 0269/562246, FAX. 0269/564664

CAIET DE SARCINI AFERENT LICITATIEI/NEGOCIERII DE MASA LEMNOASA PE PICIOR DIN DATA DE 11.09.2018

1. Partizile sau grupajele de partizi oferite la sedinta de licitatie/negociere sunt prezentate in anexa 1.

Partizile sau grupajele de partizi care sunt oferite la primele doua licitatii pot fi adjudecate doar prin licitatie. Pentru fiecare licitatie organizata si pentru fiecare partida sau grupaje de partizi, tipul de licitatie se face cunoscut prin intermediul anuntului de licitatie.

Pretul de pornire aferent fiecarei partizi sau grupaj de partizi supuse/supus la licitatie/negociere este aprobat de organizatorul licitatiei/negocierii, exprimat in lei/mc, volum brut, fara TVA si este prezentat in anexa 1.

Locul de desfasurare al licitatiei/negocierii este la Cantina Grup Scolar Industrie Usoara , Cisnadia, strada Targului nr.14, jud. Sibiu, la data si ora comunicate prin anuntul de licitatie.

In cazul sedintei de negociere comisia de licitatie/negociere admite participarea la negociere a operatorilor economici/grupurilor de operatori economici care au fost înscriși și au participat la licitatie și numai pentru volumul de mas lemnoas pentru care au capacitate disponibil de exploatare în conformitate cu Certificatul de atestare pentru lucrări de exploatare forestieră și/sau numai în limita sumei bneți r mase neutilizat din garanția de contractare depusă pentru participarea la licitatie, după caz. Nu este admis la negociere operatorul economic/grupul de operatori economici participant la licitatie la care a fost oferit partida și pentru care a depus o ofertă sub prețul de pornire la licitatie. În cazul în care pentru partida care s-a supus adjudicării prin negociere sunt cel puțin doi ofertanți, negocierea se transformă în licitatie deschisă cu strigare. Prețul de pornire la negociere nu poate fi mai mic decât prețul de pornire la licitatie stabilit pentru partida în cauză, iar negocierea se face în sens progresiv.

2. Grupajul de partizi se constituie atât din produse principale, produse din lucrări de conservare, cât și din produse secundare, de igienă și accidentale, se aprobă de organizatorul licitatiei/negocierii și este evidențiat în anunțul de licitatie/negociere.

Prețul de pornire la licitatie/negociere se stabilește pe grupaj, ca medie ponderată a prețurilor de pornire și volumelor partizilor componente; prețul de adjudicare a grupajului se defalcă pe partizi corespunzător creșterii obținute prin licitatie/negociere. În cadrul grupajului ordinea de autorizare la exploatarea partizilor este: accidentale, igienă, secundare, conservare și principale. Garanțiile de contractare se constituie cumulativ pe întregul grupaj de partizi. Garanțiile constituite se vor restitui după exploatarea întregului grupaj de partizi, iar în cazul renunțării de către operatorul economic la una din partizi din grupaj, se va pierde garanția de contractare, după caz, aferente tuturor partizilor din grupajul de partizi. Produsele accidentale, apărute în cursul anului în suprafața de pământ unde este constituit un partid contractat cu un operator economic/grup de operatori economici, inclusiv drumurile de TAF sau liniile de funicular, pot fi adjudecate prin negociere începând cu prima sedinta de licitare/negociere în cazul în care volumul acestora nu este mai mare decât volumul partizii inițiale.

Partizile respective se negociază și se contractează de către operatorul economic care are contractată masa lemnoasă din partida pentru care s-a constituit calea de acces sau pe suprafața careia au apărut produsele accidentale.

Prețul masei lemnoase se stabilește prin negociere, dar nu va fi mai mic decât prețul pe specii și pe sortimente rezultat din prețul de contractare al partizii inițiale.

În situa ia în care volumul produselor accidentale este mai mare decât volumul partizii ini iale, acest volum se scoate la licita ie, titularul partizii ini iale având drept de preemp iune la aceea i ofert de pre i în condi ii egale de vânzare.

3. Operatorilor economici/grupurilor de operatori economici admisi/admise s participe la licita ie, care solicit informa ii privitoare la volumul i calitatea masei lemnoase ce urmeaz a fi licitat , li se pune la dispozi ie documenta ia tehnic necesar , de c tre organizatorul licita iei. În situa ia în care operatorii economici/grupurile de operatori economici admisi/admise s participe la licita ie solicit s vizioneze masa lemnoas care este supus vânz rii, organizatorul licita iei asigur condi iile pentru vizionare i desemneaz un specialist în acest sens. Mijloacele de transport vor fi asigurate de operatorul economic, iar deplasarea se va face la data si ora stabilita de catre specialistul desemnat.

4. În cazul în care între momentul adjudec rii i cel al contract rii efective operatorul economic/grupul de operatori economici adjudecatar constat c masa lemnoas nu corespunde ca volum sau/ i calitate conform prevederilor actului de punere în valoare, îl va în tiina despre aceasta, în scris, în termen de 5 zile, pe organizatorul licita iei.

Contestarea prevederilor actului de punere în valoare, îl oblig pe organizatorul licita iei la efectuarea unei verific ri în teren, în conformitate cu normele tehnice silvice în vigoare, în prezen a contestatarului. Termenul de 10 zile de la adjudecare pân la încheierea contractelor de vânzare-cump rare a masei lemnoase se prelunge te cu perioada dintre data depunerii contesta iei i data primirii r spunsului de c tre contestatar; termenul primirii r spunsului este de 10 zile de la data depunerii contesta iei.

În situa ia în care conduc torul organizatorului licita iei concluzioneaz c se confirm aspectele contestate va proceda la anularea adjudec rii, restituirea garan iei de contractare i oferirea masei lemnoase la o nou licita ie sau, dup caz, la remedierea în condi iile legii a deficien elor semnalate.

5. Pentru participarea la licita ie, solicitantul trebuie s depun , anterior datei presec iei, o cerere de înscriere la licita ie(formular tipizat), care se înregistreaz în registrul de coresponden al organizatorului licita iei i la care trebuie s anexeze urm toarele documente, în copie, certificate pentru conformitate cu originalul de c tre reprezentantul legal al operatorului economic/grupului de operatori economici:

- a) actul constitutiv al operatorului economic/grupului de operatori economici;
- b) documentul de înregistrare a operatorului economic/grupului de operatori economici la oficiul registrului comer ului;
- c) certificatul constatator privind operatorul economic/grupul de operatori economici, eliberat de oficiul registrului comer ului prin serviciul online Info Cert, cu cel mult 30 de zile calendaristice înainte de data presec iei;
- d) declara ia pe propria r spundere a reprezentantului legal al operatorului economic/grupului de operatori economici c nu are datorii restante fa de administratorul fondului forestier proprietate public a unit ii administrativ-teritoriale i/sau fa de proprietar;
- e) certificatul de atestare pentru lucr ri de exploatare forestier al operatorului economic/grupului de operatori economici valabil i cu anexa acestuia completat la zi;
- f) declara ia pe propria r spundere a reprezentantului legal al operatorului economic privind apartenen a/neapartenen a la un grup de operatori economici;
- g) declara ia pe propria r spundere a reprezentantului legal al operatorului economic/grupului de operatori economici privind capacitatea proprie de procesare pentru operatorii economici/grupurile de operatori economici care cump r mas lemnoas fasonata;
- h) atestarea capacit ii de industrializare a lemnului fasonat, pentru produc torii din industria mobilei.

Documentele mentionate se depun direct la registratura organizatorului licita iei.

Comisia de presec ie respinge participarea la licita ie dac solicitantul se afl , cel pu in, în una din urm toarele situa ii:

- a) nu a depus în termen documentele necesare;
- b) nu a depus toate documentele necesare;
- c) are datorii restante fa de administratorul fondului forestier proprietate public a unit ii administrativ-teritoriale sau fa de proprietar;
- d) nu are capacitate de exploatare disponibil , conform certificatului de atestare i anexei la acesta;

- e) se află într-una din procedurile prevăzute de Legea nr. 85/2014, conform certificatului constatator eliberat de oficiul registrului comerțului prin serviciul online Info Cert;
- f) nu s-a încadrat în procentul prevăzut la art. 60 alin. (5) lit. c) din Legea nr. 46/2008, republicată, cu modificările ulterioare pentru masa lemnoasă fasonată;
- g) a depășit procentul prevăzut la art. 60 alin. (5) lit. f) din Legea nr. 46/2008, republicată, cu modificările ulterioare pentru masa lemnoasă pe picior;
- h) nu are atestatul referitor la capacitatea de industrializare a lemnului fasonat, în cazul producătorilor din industria mobilei.
- i) a avut contracte reziliate, în ultimele 6 luni, din culpa sa, sau în alte condiții decât forța majoră/calamitățile naturale, cu organizatorul licitației pentru masa lemnoasă pe picior/materiale lemnoase fasonate, respectiv nu a încheiat din culpa sa contracte dacă și a adjudecat masa lemnoasă pe picior/materiale lemnoase fasonate prin licitații sau a negociat masa lemnoasă pe picior / materiale lemnoase fasonate.

La sfârșitul ediniei de preselecție comisia încheie un proces-verbal în care se consemnează: data și locul desfășurării preselecției, membrii comisiei de preselecție prezenți, solicitanții care s-au înscris în vederea participării la licitație, solicitanții admisi să participe la licitație, solicitanții respinși să participe la licitație și motivul respingerii lor, observații cu privire la organizarea și desfășurarea preselecției.

Procesul-verbal al comisiei de preselecție se înregistrează în registrul de corespondență al organizatorului licitației și se afișează la sediul organizatorului licitației.

6. Operatorul economic/grupul de operatori economici participant/participanți la licitație trebuie să achite, anterior începerii ediniei de licitație, în contul organizatorului, RO19RNCB0229085332930002 deschis la BCR Sibiu prin instrumente bancare legale decontabile până la începerea licitației sau în numerar la casieria organizatorului, o garanție de contractare stabilită de organizatorul licitației pentru fiecare partidă în parte, pentru volumul de masă lemnoasă pe care intenționează să îl cumpere, precum și un tarif de participare la licitație în valoare de 100 lei. Preturile unitare oferite se vor exprima doar în lei întregi și nu pot fi sub pretul de pornire la licitație și se depun de către ofertanți în plicuri închise și personalizate cu denumirea și adresa ofertantului, în care se află oferta pentru partizii și/sau grupajele de partizi de masă lemnoasă, semnată și stampilată, în urna amplasată în sala de desfășurare a licitației, în fața comisiei de licitație. Anterior depunerii în urnă oferta trebuie înregistrată la Ocolul Silvic. Ofertele care nu respectă aceste condiții vor fi anulate.

Documentul privind constituirea garanției de contractare se depune la secretariatul comisiei de licitație anterior începerii ediniei de licitație. Neîndeplinirea condițiilor de mai sus determină interzicerea participării la licitație a operatorului economic/grupului de operatori economici. Garanția de contractare se restituie obligatoriu, în termen de cel mult 3 zile lucrătoare, operatorului economic/grupului de operatori economici care nu a adjudecat masa lemnoasă pentru care a constituit garanția respectivă, ea nu se poate constitui ca și garanție pentru participarea la o licitație/negociere ulterioară. Garanția de contractare nu se restituie operatorului economic/grupului de operatori economici în următoarele situații:

- a) a fost încheiat în termen contractul de vânzare-cumpărare a masei lemnoase, iar valoarea garanției, cu acordul părților, se va utiliza pentru constituirea cauiunii partizii de minimum 5% din valoarea contractului, sau a garanției de bună execuție și/sau pentru plata contravalorii masei lemnoase contractate;
- b) nu s-a încheiat contractul de vânzare-cumpărare, din vina exclusivă a operatorului economic/grupului de operatori economici.

Anunțul privind organizarea licitației de masă lemnoasă, se publică cu cel puțin în 10 zile lucrătoare înainte de data desfășurării licitației/negocierii. Anunțul se publică obligatoriu pe site-ul www.ocoalederegim.ro, administrat de Asociația Administratorilor de Paduri din România, într-un cotidian cu acoperire națională, și se afișează la sediul organizatorului. Anunțul afișat la sediul organizatorului și cel publicat pe site-ul organizatorului licitației, pe lângă datele din anunțul publicat în presă, vor mai cuprinde:

- a) lista partizilor care se licitează, precum și garantiile de contractare aferente;
- b) prețul de pornire a licitației pentru fiecare partidă / grupaj de partizi, exprimat în lei/mc volum brut, fără TVA și treapta de licitație în valoare de 5% din prețul de pornire rotunjită în lei întregi.

7. Deschiderea ședinței de licitație se face de către presedintele comisiei, la locul, data și ora comunicate prin anunțul de licitație, se prezintă componenta comisiei, membrii prezenți,

tipul de licitație, modul de desfășurare a licitației, numărul minim de cverum și toate informațiile necesare desfășurării licitației.

Licitatia publica mixta se organizeaza si se desfasoara astfel :

- a) etapa I : prezentarea ofertelor in lei intregi scrise in plic inchis : comisia de licitatie deschide plicurile depuse de ofertanti , in prezenta participantilor , face publice ofertele , inregistreaza in fisa de desfasurare a licitatiei preturile oferite pentru fiecare partida /lot/piesa si intocmeste lista partizilor/loturilor/pieselor oferite care se supun licitatiei cu strigare; fi e care vor constitui anexe la procesul-verbal de licitatie partizile/loturile/piese pentru care nu s-a facut nicio oferta si cele pentru care s-a facut o singura oferta nu pot face obiectul etapei a II a si nu pot fi adjudecate la respectiva licitatie .
- b) etapa a II a : licitatie cu strigare , pentru fiecare partida/lot/piesa, pornindu-se de la pretul cel mai mare oferit in plic inchis, numai cu participarea operatorilor economici/grupurilor de operatori economici care au facut oferte la respectiva partida/lot/piesa , pretul neputand fi mai mic decat pretul de pornire aprobat .

Este declarat adjudecatar, pentru fiecare partid sau grupaj de partizi, operatorul economic sau grupul de operatori economici, care a oferit pre ul cel mai mare dup 3 strig ri succesive ale pre edintelui comisiei de licitatie, la etapa a II a a licitatiei .

Partizile r mase neadjudecate dup dou licitatie se supun negocierii, la data stabilita de organizatorul licitatiei, asa cum este prevazut in anuntul de licitatie.

În cazul in care ofertele depuse sunt sub pretul de pornire la licitatie, licitatia se va relua.

În cazul în care adjudecatarul dep e te volumul de mas lemnoas disponibil pentru exploatare conform Certificatului de atestare pentru lucr ri de exploatare forestier i/sau dep e te cuantumul garan iei de contractare depuse pentru licitatie în cauz , ofertele se vor considera invalide în ordinea invers celei din oferta scris a acestuia, de pus i înregistrat în fi a de desf urare a licitatiei.

8. Încheierea contractului de vânzare-cump rare a masei lemnoase adjudecate prin licitatie/negociere are loc în termen de maximum 10 zile lucr toare de la data licitatiei, respectiv a negocierii. Neîncheierea contractului de vânzare-cump rare a masei lemnoase adjudecate în termenul maxim de 10 zile lucr toare, stabilit prin caietul de sarcini, din vina operatorului economic/grupului de operatori economici adjudecatar, atrage anularea adjudec rii pentru masa lemnoas respectiv i pierderea garan iei de contractare aferente. Adjudecatarii masei lemnoase nu au dreptul de a cesiona contractele de vânzare-cump rare încheiate în urma licitatieilor/negocierilor.

La contractare se va prezenta de catre operatorul economic atestatul de exploatare in original cu anexa pentru a fi completat cu volumul contractat.

9. Operatorii economici care contracteaza masa lemnoasa si care ulterior reziliaza contractele din motive nejustificate, pierd garan ia de contractare sau cautiunea aferenta, dupa caz, precum i dreptul de participare la licitatie/negociere pentru partida al c rei contract de vânzare-cump rare a f cut obiectul rezilierii.

Operatorii economici care au datorii restante la administratorul fondului forestier proprietate public a unit ii administrativ-teritoriale i/sau fa de proprietar nu vor participa la licitatie/negociere.

10. Prezentul caiet de sarcini cuprinde si :

- Anexa 1 –Lista partizilor oferite, preturile de pornire , treapta si garantia de contractare aferenta;
- Anexa 2 – Cerere de inscriere pentru participare la licitatie
- Anexa 3 –Fisele tehnico –economice aferente fiecărei partizi
- Anexa 4 –Actele de punere in valoare aferente fiecărei partizi
- Anexa 5 –Reglementari ce trebuiesc respectate de operatorii economici la exploatarea masei lemnoase din partizile oferite la licitatie
- Anexa 6 –Modelul contractului de vanzare-cumparare a masei lemnoase pe picior

Sef ocol

Ing. Cimpoca Ioan

Anexa 3

PARTIDA 518 Dudas 3

- volumul arborelui mediu mc : 1.8
- distanta medie de colectare este de: 800 m.
- utilaje necesare pentru scos apropiat : Funicular
- perioada maxima de exploatare este de 5.5 luni
- **pretul minim de adjudecare este 230 RON/mc**
- Volum brut 506 mc, d.c 482 rasinoase , 24 fag
- Coordonate parchet : 45°35'37.31" N, 23°57'50.90" E
- Coordonate platforma primara : 45°35'30.22" N, 23°58'00.63" E
- schita parchetului



PARTIDA 590 Braneasa 10

- volumul arborelui mediu mc : 0.53
- distanta medie de colectare este de: 1000 m.
- utilaje necesare pentru scos apropiat : Atelaje+TAF
- perioada maxima de exploatare este de 4 luni
- **pretul minim de adjudecare este 200 RON/mc**
- Volum brut 141 mc, d.c 141 rasinoase ,
- Coordonate parchet : 45°33'35.45" N, 24°02'12.15" E
- Coordonate platforma primara 45°33'45.83" N, 24°02'08.84" E
- schita parchetului



PARTIDA 594 Pr.Caprei

- volumul arborelui mediu mc : 0.35
- distanta medie de colectare este de: 1000 m.
- utilaje necesare pentru scos apropiat : Atelaje+TAF
- perioada maxima de exploatare este de 4 luni
- **pretul minim de adjudecare este 160 RON/mc**
- Volum brut 199 mc, d.c 156 rasinoase , 43 fag
- Coordonate parchet : 45°34'44.73" N, 24°05'08.40" E
- Coordonate platforma primara 45°34'56.80" N, 24°04'58.53" E
- schita parchetului

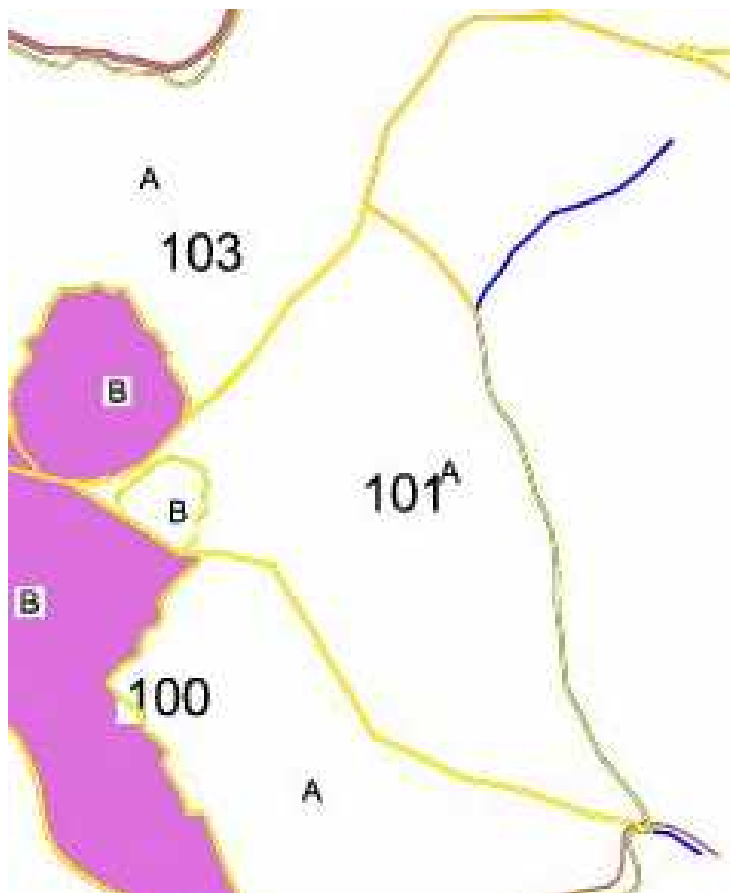

PARTIDA 596 Muchia Lotrisor 3

- volumul arborelui mediu mc : 1.02
- distanta medie de colectare este de: 1200 m.
- utilaje necesare pentru scos apropiat : TAF
- perioada maxima de exploatare este de 4 luni
- **pretul minim de adjudecare este 210 RON/mc**
- Volum brut 224 mc, d.c 224 rasinoase ,
- Coordonate parchet : 45°34'29.48" N, 24°04'40.75" E
- Coordonate platforma primara 45°34'17.43" N, 24°05'02.16" E
- schita parchetului

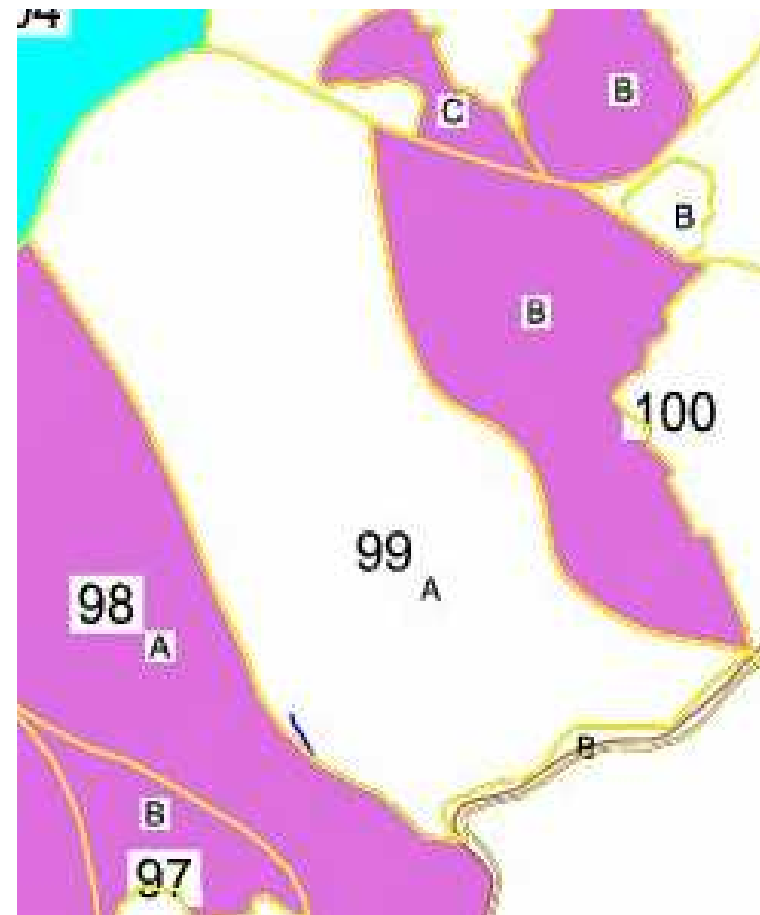

PARTIDA 597 Pr.Ursului 16

- volumul arborelui mediu mc : 0.68
- distanta medie de colectare este de: 1200 m.
- utilaje necesare pentru scos apropiat : TAF
- perioada maxima de exploatare este de 4 luni
- **pretul minim de adjudecare este 200 RON/mc**
- Volum brut 140 mc, d.c 140 rasinoase ,
- Coordonate parchet : 45°32'54.56" N, 24°01'50.16" E
- Coordonate platforma primara 45°33'10.10" N, 24°02'21.48" E
- schita parchetului

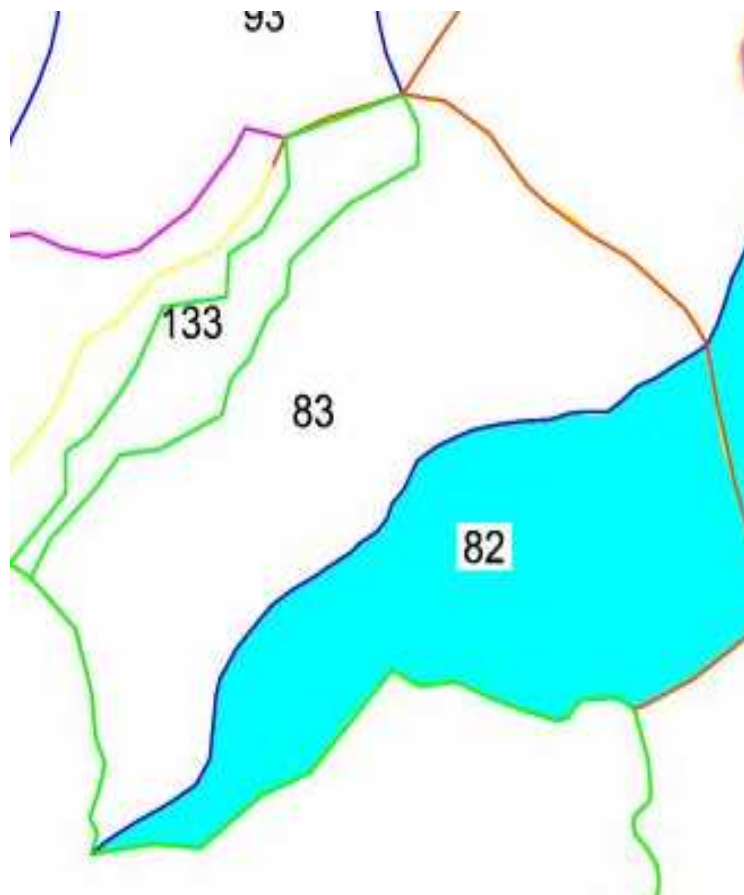

PARTIDA 603 Porcovita 20

- volumul arborelui mediu mc : 0.59
- distanta medie de colectare este de: 600 m.
- utilaje necesare pentru scos apropiat : Atelaje
- perioada maxima de exploatare este de 4 luni
- **pretul minim de adjudecare este 190 RON/mc**
- Volum brut 442 mc, d.c 442 rasinoase ,
- Coordonate parchet : 45°34'52.91" N, 24°00'41.88" E
- Coordonate platforma primara : 45°34'56.10" N, 24°00'41.57" E
- schita parchetului

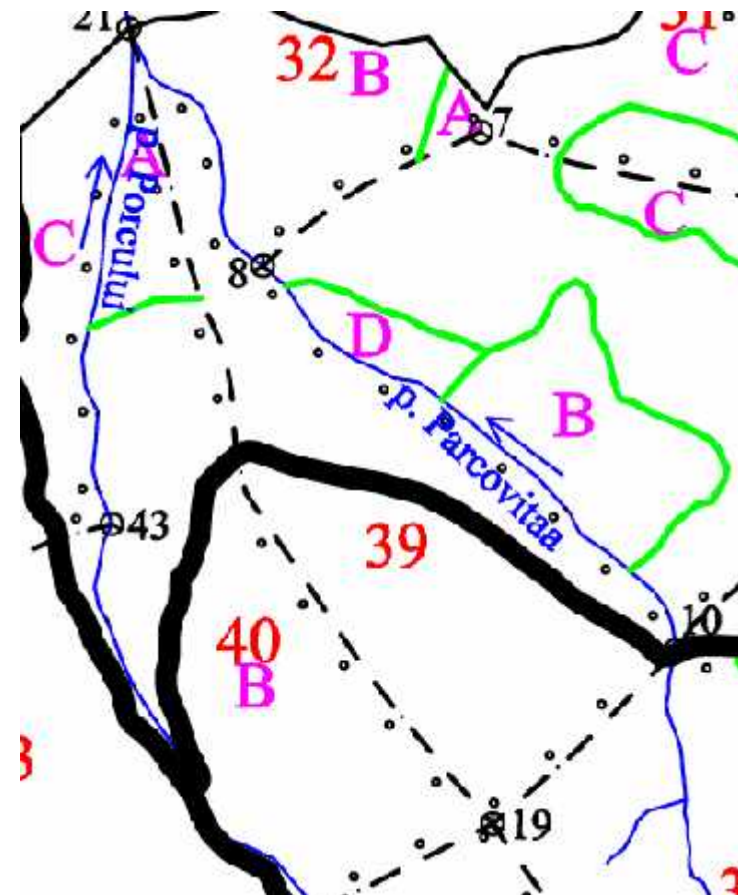

PARTIDA 610 Porcu 15

- volumul arborelui mediu mc : 0.61
- distanta medie de colectare este de: 1000 m.
- utilaje necesare pentru scos apropiat : Atelaje+TAF
- perioada maxima de exploatare este de 4 luni
- **pretul minim de adjudecare este 190 RON/mc**
- Volum brut 414 mc, d.c 414 rasinoase ,
- Coordonate parchet : 45°34'33.46" N, 24°00'32.77" E
- Coordonate platforma primara 45°34'32.51" N, 24°00'28.57" E
- schita parchetului

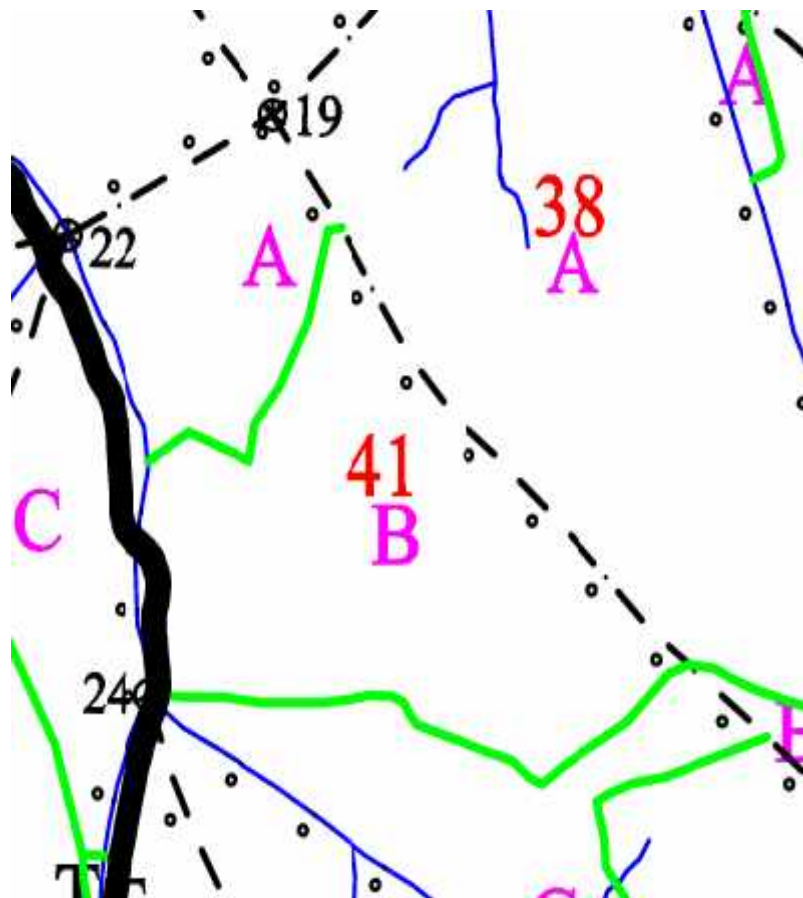

Reglementari ce trebuiesc respectate de operatorii economici la exploatarea masei lemnoase din partizile oferite la licitatie

I. Cumparatorul este obligat sa delege in scris un reprezentant pentru semnarea si ridicarea autorizatiei de exploatare, devenind titularul acesteia, precum si o persoana pentru predarea spre exploatare a parchetului, pentru participarea la controale, pentru intocmirea actelor de constatare si pentru reprimirea parchetului. In cazul in care cumparatorul are incheiat contract de prestari servicii de exploatare cu o persoana juridica atestata in acest sens, acesta va prezenta contractul de prestari servicii de exploatare la vanzator si va emite o imputernicire pentru persoana juridica respectiva si pe reprezentatul acesteia pentru semnarea autorizatiei de exploatare, predarea spre exploatare, controlul respectarii normelor de exploatare si pentru reprimirea parchetului.

Aceasta persoana juridica atestata va deveni titularul autorizatiei de exploatare si va purta intreaga raspundere pentru respectarea normelor specifice de exploatare din cadrul regimului silvic in parchetul respectiv. Pentru neridicarea autorizatiei de exploatare, pe baza de cerere scrisa, in termen de 10 zile de la data inceperii perioadei de exploatare precum si pentru neinceperea lucrarilor de exploatare a masei lemnoase contractate in termen de 30 de zile de la data autorizatiei de exploatare, vanzatorul poate rezilia unilateral contractul de vanzare cumparare a masei lemnoase cu pierderea de catre cumparator a oricarui drept asupra masei lemnoase ce face obiectul contractului. In cazul neridicarii autorizatiei de exploatare, cumparatorul pierde garantia de contractare, iar pentru neinceperea procesului de exploatare in urma autorizarii, cumparatorul pierde cautiunea aferenta contractului.

Exploatarea masei lemnoase conform termenelor prevazute in autorizatie poate incepe numai dupa predarea efectiva, pe teren, a parchetului sau postatei catre titularul autorizatiei de exploatare sau catre imputernicitul acestuia intocmindu-se procesul verbal de predare -primire ce constituie document de gestiune a parchetului respectiv a postatei.

Predarea masei lemnoase spre exploatare se face, pe posta e, numai dup efectuarea pl ii contravalorii acesteia; în cazul în care este constituit o garan ie de bun execu ie în quantum egal cu contravaloarea masei lemnoase din posta , predarea masei lemnoase spre exploatare se poate face i dup garantarea prin instrumente de plat , cu scaden la maximum 5 zile calendaristice; Valabilitatea contractelor de vânzare-cump rare se prelungeste cu durata perioadei situa iilor de for major , de calamit i naturale i fenomene climatice care împiedic desf urarea normal a procesului de exploatare forestier , constatate în condi iile reglement rilor în vigoare. Cazurile de for major , de calamit i naturale i fenomene climatice care împiedic desf urarea normal a procesului de exploatare forestier , înregistrate în SUMAL, potrivit reglement rilor legale, exonereaz p r ile de obliga iile contractuale pe durata de ac iune a acestora.

II. Anterior eliberarii autorizatiei de exploatare, cumparatorul va depune in contul de garantii al vanzatorului o cautiune in quantum de minim 5% din valoarea contractului, suma stabilita la semnarea contractului de vanzare a masei lemnoase. Restituirea acestei cautiuni se va face la reprimirea parchetului in conditiile stabilite de respectivul contract. Exploatarea masei lemnoase contractate se face dupa obtinerea autorizatiei de exploatare si predarea parchetului cu respectarea regulilor silvice si in conformitate cu instructiunile privind termenele, modalitatile si perioadele de colectare, scoatere si transport al materialului lemnos precum si dupa achitarea ratelor specificate in esalonare.

III. Se va respecta cu strictete tehnologia de exploatare a masei lemnoase specificata in autorizatie, amplasarea cailor de scos apropiat, a instalatiilor aferente precum si a platformei primare. Coroanele arborilor vor fi fasonate separat la locul de doborare, masa lemnoasa rezultata pachetizandu-se in sarcini de dimensiuni reduse, astfel incat, prin scoaterea acestora, sa se evite degradarea solului, a arborilor si semintisului. Se interzice aplicarea tehnologiei de

exploatare a arborilor cu coroana –varianta arbori intregi, cu exceptia cazurilor in care scos-apropiatul se realizeaza cu funicularare sau suspendat. Corhanitul se admite numai cand alte tehnologii nu sunt posibile, luandu-se toate masurile necesare pentru evitarea degradarii solului, a regenerarilor, a arborilor nemarcati si numai cand solul este acoperit cu zapada sau este inghetat.

IV. Cumparatorul sau persoana juridica atestata care efectueaza exploatarea va depune spre aprobare documentatia tehnica aferenta instalatiilor de scos –apropiat necesare a se executa. Documentatia va cuprinde un memoriu de prezentare a tipului de instalatie (funicular sau drum), traseul urmat, latimea si lungimea necesare, precum si o schita cu amplasarea acestor instalatii. Colectarea materialului lemnos se va face numai pe traseele aprobate specificate in autorizatia de exploatare si materializate pe teren la predarea parchetului, cu respectarea stricta a tehnologiei aprobate, a elementelor de gabarit ale drumului de tractor, culoarelor de funicular si platformele primare. Drumurile de tractor folosite la scos –apropiatul lemnului se realizeaza numai pe versanti cu pante de pana la 25 grade, peste aceasta limita, scos -apropiatul lemnului se va face cu funicularare sau alte instalatii cu cablu, iar in perioada cu precipitatii abundente, sol mlastinos, folosirea acestora este interzisa. Traseul drumurilor de tractor urmareste portiunile fara semintis, latimea platformei se realizeaza de max.4 m, iar la construirea lor se vor lua masuri de consolidare si stabilizare a taluzelor. Solutia tehnica aprobata este obligatorie excluzandu-se rectificari de traseu sau de gabarit. Pentru funicularare se va respecta o latime a culoarului la nivelul sarcinii de maxim 4 m pentru funiculararele cu doua carucioare si 6 m pentru cele cu un carucior. Se interzice tararea sau semitararea lemnului rotund pe drumurile forestiere, precum si framantarea acestora cu utilajele in perioadele cu sol moale, ploi sau viituri.

Depozitarea de materiale lemnoase in albiile paraielor si vailor sau in locuri expuse viiturilor este interzisa. Se va evita colectarea lemnului pe albiile cursurilor de apa permanente iar traversarea acestora se va face pe podete sau in perioada de iarna pe pod de gheata.

V. Protejarea arborilor nemarcati limitrofi cailor de acces aprobate, impotriva vatamarilor, se realizeaza cu lungoane, tarusi, mansoane. Punctele de incarcare si descarcare ale funiculararelor, se amplaseaza in portiuni fara semintis; arborii suport si de ancorare nu se elagheaza si se protejeaza cu mansoane. La taierile cu restrictie, scosul materialului lemnos se va face prin tarare, cand solul este acoperit cu zapada si semitarare sau suspendare in lipsa stratului de zapada. La taierile cu restrictii, colectarea materialului lemnos se va face in afara portiunilor cu semintis, evitandu-se prejudicierea acestora peste limitele admise de 8% in cazul taierilor intermediare sau 12% in cazul taierilor de racordare din suprafata de semintis prevazuta in procesul verbal de predare a parchetului. Semintisul vatamat se va repara obligatoriu la nivelul solului. La taierile definitive, cu regenerare naturale asigurata, se taie si se valorifica si semintisul neutilizabil, evitandu-se vatamarea grupelor de semintis utilizabil.

VI. In cazul arborilor de rasinoase marcati spre exploatare se va proceda intai la cojirea portiunilor de trunchi aferente cioatelor si apoi se va proceda la doborarea arborilor. In arboretele de amestec de rasinoase cu foioase se doboara intai arborii de rasinoase si apoi cei de foioase, incepandu-se cu arborii aninati, uscati si a iescarilor. La taierile rase recoltarea arborilor se face la rand inclusiv a vegetatiei forestiere de mici dimensiuni de pe raza parchetului. Doborarea arborilor se executa in afara suprafetelor cu regenerare, pe directii care sa nu produca vatamari sau rupturi de arbori nemarcati.

Taierea se executa cat mai de jos, astfel incat inaltimea cioatei in partea din amonte sa nu depaseasca 1/3 din diametrul sectiunii acesteia. Taierea arborilor nemarcati este interzisa iar lemnul subtire se exploateaza concomitant cu cel gros.

VII. Este interzisa mentinerea in padure in perioada 01.04. –01.10 a lemnului de rasinoase necojit sau netratat; cioatele de molid si pin se decojesc in intregime iar la celelalte specii de rasinoase prin curelare; se excepteaza de la aceasta regula lemnul de rasinoase antrenat in procesul tehnologic de exploatare cu respectarea conditiei sa nu depaseasca o perioada de maxim 30 zile.

VIII. Daca prin doborarea arborilor marcati au fost prejudiciati –distrusi sau vatamati arbori nemarcati, titularul autorizatiei este obligat sa sesizeze in scris ocolul silvic pentru constatare in cel mult 5 zile de la producerea evenimentului , fara ca acesti arbori sa se doboare sau sa se fasoneze. Pentru respectivii arbori se va intocmi APV separat, care dupa verificarea acestuia de catre reprezentantul Garzii Forestiere va fi autorizat si predat spre exploatare catre cumparator sau dupa caz persoanei juridice care efectueaza exploatarea. Valoarea prejudiciului rezultat prin distrugerea sau vatamarea arborilor se calculeaza conform prevederilor legale. Valoarea totala rezultata din valoarea lemnului provenit din arborii prejudiciati la care se adauga valoarea prejudiciului se va achita de catre titularul autorizatiei de exploatare daca acesta este si cumparatorul masei lemnoase; in cazul in care cumparatorul exploateaza masa lemnoasa in baza unui contract de prestari servicii de exploatare , acesta va plati valoarea lemnului calculat la nivelul pretului unitar din contract iar prestatorul va plati valoarea prejudiciului.

IX.La controlul respectarii regulilor de exploatare conform graficului stabilit de comun acord, reprezentantul titularului autorizatiei de exploatare este obligat sa puna la dispozitia organelor de control: autorizatia de exploatare, procesul verbal de predare spre exploatare, documentele incheiate cu ocazia efectuarii controalelor anterioare, documentele de gestiune a masei lemnoase, respectiv situatia la zi a exploatarii si transportului materialelor lemnoase.

X. In cazul in care autorizatia de exploatare prevede curatirea parchetului, aceasta se va realiza pe toata suprafata prin asezarea gramezilor de craci si a resturilor de exploatare pe cioate, in afara ochiurilor cu semintis si in afara drumurilor si potecilor de acces in parchet, a vailor si paraielor din interiorul parchetului fara a ocupa suprafete mai mari de 10 % din suprafata parchetului in cazul taierilor cu regenerare. La taierile rase in arborete de rasinoase, precum si in toate taierile fara restrictie urmate de regenerare artificiala resturile de exploatare se strang in siruri sub forma de martoane cu latime max.de 1 –1,2 m intrerupte aproximativ din 20 in 20 m, orientate pe linia de cea mai mare panta cu distanta intre siruri de 15-20 m.

XI. Amplasarea platformelor primare, necesare efectuarii operatiunilor de sectionat, manipulare stivuit, incarcat etc. se stabileste impreuna cu titularul autorizatiei de exploatare, marimea acestora fiind de pana la 500mp pentru parchetele dotate cu instalatii de transport permanente si de maximum 1000 mp in cazurile in care nu sunt instalatii de transport permanente Suprafetele prevazute la aliniatul anterior se cuprind in autorizatia de exploatare si in procesul-verbal de predare-primire si se reprimesc odata cu parchetul sau in cel mult 60 de zile de la reprimirea parchetului. Depasirea termenului de reprimire se sanctioneaza ca ocupare fara drept a terenurilor forestiere respective.

XII. In scopul evidentierii statistice a masei lemnoase recoltate anual, precum si pentru urmarirea aplicarii prevederilor amenajamentelor silvice in parchetele nereprimite, se va incheia un act de constatare a masei lemnoase recoltate pana la data de 31 decembrie, pe baza actelor privind controlul exploatarii , a documentelor de transport al lemnului si a altor documente din care rezulta stadiul exploatarii masei lemnoase, documente pe care cumparatorul este obligat sa le prezinte la solicitarea reprezentantilor ocolului silvic.

XIII.Cumparatorul care este si titularul autorizatiei de exploatare si dupa caz persoana juridica imputernicita de acesta pentru exploatare sunt obligati sa ia toate masurile de prevenire si stingere a incendiilor , precum si de prevenire a aparitiei focarelor de infestare a lemnului si padurilor, in parchete, platforme primare si in vecinatatea acestora. In cazul producerii de incendii la aceste obiective, titularii autorizatiilor de exploatare sunt obligati sa intervina la stingerea lor cu utilajele proprii si personalul muncitor existent si sa anunte emitentul autorizatiei, fara a solicita cheltuielile aferente acestei actiuni. In cazul in care se refuza sprijinul la actiunea de stingere a incendiilor , administratorul fondului forestier face propunerea de retragere a atestatului de exploatare, iar cumparatorul suporta prevederile Legii 171 /2010.

XIV.Cumparatorul care este si titularul autorizatiei si dupa caz persoana juridica imputernicita de acesta pentru exploatare au obligatia respectarii normelor de protectia muncii in parchet si in zonele limitrofe acestuia (drumuri forestiere, rampi primare, cai de colectare etc) de instruire a muncitorilor proprii conform legislatiei in vigoare in domeniul sanatatii si securitatii in

munca, de luare la cunostinta a factorilor de risc mentionati in APV si in schita aferenta (stancarii, iescari, arbori putregaiosi, panta accentuata) in vederea evitarii acestora. Cumparatorul care este si titularul autorizatiei si dupa caz persoana juridica imputernicita de acesta pentru exploatare este unic raspunzator pentru respectarea regulilor de protectie a muncii in parchete si zonele aferente acestora precum si pe drumurile forestiere pe care transporta masa lemnoasa; de asemenea este unic responsabil pentru instructajul angajatilor proprii pe linie de sanatate si securitate in munca si pentru dotarea acestora cu echipamente de munca si protectie.

XV. Titularii autorizatiilor de exploatare sunt obligati sa amplaseze intr-un loc vizibil , in apropierea platformei primare, un panou pe care sunt inscise principalele elemente de identificare a parchetului conform anexei 9 la OM 1540/2011, panou ce va fi mentinut pe toata durata lucrarilor si va fi ridicat o data cu reprimirea platformei primare.

De asemenea, in cazul folosirii funicularelor care traverseaza drumul forestier, se vor amplasa panouri de avertizare in amonte si in aval de traseul liniei, pentru evitarea accidentelor.

XVI. Reprimirea parchetului se va putea realiza doar la achitarea integrala a valorii masei lemnoase respective, conform contractului pana cel tarziu la data expirarii termenului de exploatare prevazut in autorizatie. Contractele sunt valabile i produc efecte juridice pân la stingerea tuturor obligatiilor p r ilor. Cautiunea se va restitui integral cumparatorului, in cazul in care nu exista prejudicii (vatamari semintis, vatamari arbori, degradare drumuri forestiere, sol, maluri, ape, etc.), in cazul in care nu mai exista material lemnos in platforma primara si aceasta este curatata, in cazul in care nu sunt necesare lucrari de impaduriri ale taluzurilor, drumurilor de tractor, consolidari, nivelari, lucrari de recepare a semintisului vatamat inclusiv lucrari pentru refacerea elementelor de drum forestier distruse din vina titularului autorizatiei de exploatare sau penalitati de neexploatare in termen si penalitati de neplata in termen a facturilor. Se interzice lasarea in parchete, la expirarea termenului de exploatare prevazut in autorizatie, de arbori marcati si netaiati, de lemn rotund de lucru ori de foc fasonat raspandit pe suprafata parchetului sau de-a lungul drumurilor si vailor pe care s-a transportat lemnul din parchet. Anterior reprimirii parchetului se intocmeste fisa de calcul a rezultatului exploatarii partizii, cumparatorul fiind obligat sa prezinte raportul centralizator al materialelor lemnoase transportate. In cazul in care la verificarea pe teren se constata ca nu se poate face reprimirea se incheie un act de constatare aplicandu-se prevederile contractuale si masurile legale, prelungindu-se in mod corespunzator autorizatia de exploatare.

XVII. In cazul neprezentarii reprezentantului operatorului economic pentru reprimirea parchetului, se incheie in lipsa acestuia procesul verbal in care se consemneaza, daca este cazul si valoarea prejudiciilor constatate, precum si eventualele penalitati de plata carora cumparatorul nu este exonerat prin neprezentare.

XVIII. La terminarea lucrarilor de exploatare, unitatea de exploatare este obligata sa execute nivelarea cailor de colectare a lemnului, dezafectarea instalatiilor de scos –apropiat aferente parchetelor (funiculare, drum tractor), materialele lemnoase trebuie sa fie scoase in intregime din parchet si expediate din platforma primara, iar resturile de exploatare nu se vor lasa pe poteci , pe vaile si paraiele invecinate.

XIX. In cazul depasirii volumului prevazut in APV, cumparatorul este obligat sa comunice aceasta ocolului silvic , sa colecteze in platforma primara, prin fortele proprii sau prin intermediul persoanei juridice desemnate sa efectueze exploatarea masei lemnoase, lemnul aflat in faze tehnologice, sa participe la efectuarea inventarelor stocurilor din platforma primara precum si la reprimirea parchetului. Cumparatorul nu are dreptul sa emita pretentii asupra masei lemnoase aflate pe picior sau/si in platforma primara. Cumparatorul sau dupa caz persoana juridica care efectueaza exploatarea are dreptul de a emite pretentii doar asupra manoperei aferente operatiilor de scos –apropiat a lemnului aflat in faze tehnologice dupa momentul depasirii APV –ului, pentru care se va intocmi un contract de prestari servicii.

XX. În condițiile în care scos-apropiatul i/sau depozitul materialului lemnos afectează terenuri aparținând altor persoane (fizice sau juridice), cumparatorul stabilește te cu proprietarul terenului, f r aportul vanzatorului de mas lemnoas , modalitățile de soluționare în vederea

derul rii corespunz toare a contractului de furnizare a masei lemnoase. In cazul in care nu se poate asigura accesul in partida, in conditiile art. 67 alin (2) din Legea 46/2008, contractual se reziliaza de drept, garantia de contractare se restituie cumparatorului, iar partida se va oferi la o noua licitatie.

XXI. Transportul materialului lemnos se va face cu respectarea strict a prevederilor prevederile HG nr. 470/2014 pentru aprobarea Normelor referitoare la provenienta, circulatia si comercializarea materialelor lemnoase si regimul spatiilor de depozitare a materialelor lemnoase si al instalatiilor de prelucrat lemn rotund cu modificarile ulterioare. Cumparatorul î i asum întreaga r spundere asupra gestion rii legale a masei lemnoase, transportului, prelucr rii i valorific rii tuturor sortimentelor rezultate în urma exploata rii acesteia. Cumparatorul are obligatia luarii tuturor masurilor pentru evitarea degradarii drumurilor forestiere pe care transporta masa lemnoasa; transportul nu se va efectua in perioadele cu ploii abundente sau cand platforma drumului este imbibata cu apa in urma topirii zapezilor. De asemenea, se vor respecta restrictiile impuse de vanzator privind tonajul incarcaturii transportate, iar volumele inscrise in avizele de insotire nu vor depasi capacitatea mijlocului de transport .

XXII. Operatorii economici care executa lucrarile de exploatare a lemnului au obligatia respectarii prevederilor legislatiei de mediu in vigoare si a autorizatiei de mediu. Nerespectarea acesteia atrage raspunderea operatorilor economici care executa lucrarile de exploatare a masei lemnoase conform prevederilor legale.

XXIII. Sanctiunile privind exploatarea masei lemnoase aplicate operatorilor economici atestati se vor inscrie in cazierul tehnic la reprimirea fiecarei partizi.

XXIV. Conform prevederilor HG 470/2014 art. 4, se interzice incepand cu data de 01.01.2015, exploatarea masei lemnoase de catre operatori economici care nu utilizeaza un sistem „due diligence” implementat conform Regulamentului (UE) nr. 995/2010, astfel ca operatorii economici care incheie contracte de vanzare- cumparare cu RPL Ocolul Silvic Valea Sadului R.A.sunt obligati ca pana la data autorizarii parchetelor contractate sa prezinte vanzatorului dovada utilizarii unui sistem „due dilligence”. In cazul neprezentarii dovezii utilizarii unui sistem „due dilligence” corespunzator, pana la data autorizarii, contractele de vanzare-cumparare incheiate se reziliaza cu pierderea garantiei de contractare de catre cumparator.

ATENTIE !!!!!

XXV. Pentru partizile cumparate la Primaria Rau Sadului , emiterea autorizatiei de exploatare este condi ionat de achitarea taxei de exploatare în cuantum de 10 lei/mc, la Prim ria Rau Sadului , conform HCL Rau Sadului nr. 24/30.05.2017.